

Archeologie Postclassiche

aa 2021-2022

Modulo A

VIII. La Langobardia Minor

Prof.ssa Rossana Martorelli

- Lezioni di mercoledì 20 aprile e martedì 26 aprile SOSPENSE
- **RECUPERO:**
- **Venerdì 1 aprile: ore 10.15-11.45**
- **Venerdì 29 aprile: ore 10.15-11.45**

Langobardia minor

- regioni dell'**Italia meridionale** controllate dai Longobardi, in antitesi alla definizione di *Langobardia maior* o *Langobardia megàle* con cui gli scrittori bizantini del XII secolo si riferivano al più vasto regno longobardo con capitale Pavia



Con Agilulfo
(591-616)
anche le zone
costiere
diventano
longobarde



A.D. 752

- Impero d'Oriente
- Longobardi
- Arabi



- Il confine attuale dell'Umbria
- Arabo-Bizantino

- Slavi
- Franchi
- Bulgari

Ducato di Benevento

- **Autonomo**, anche se doveva rispondere a Pavia, sede del regno
- Principio dell'**ereditarietà**
- Liutprando esercita forte autorità e riporta i ducati di Spoleto e di Benevento sotto il suo controllo
- Astolfo e Desiderio segnarono non soltanto la **riaffermazione del potere reale**, ma anche la ripresa di un'**offensiva militare** sui territori non ancora sottomessi
- 774: ducato di Spoleto cade sotto i Franchi
- 774: Ducato di Benevento sconfitto da Carlo Magno e Arechi II ottiene la **trasformazione del ducato in principato**
- 787: Carlo Magno assedia Salerno, obbligando Salerno ad un atto di sottomissione



-  Regno franco nel 771
-  Territori conquistati dal 771 all'814
-  Limite della supremazia di Carlomagno

L'Impero carolingio

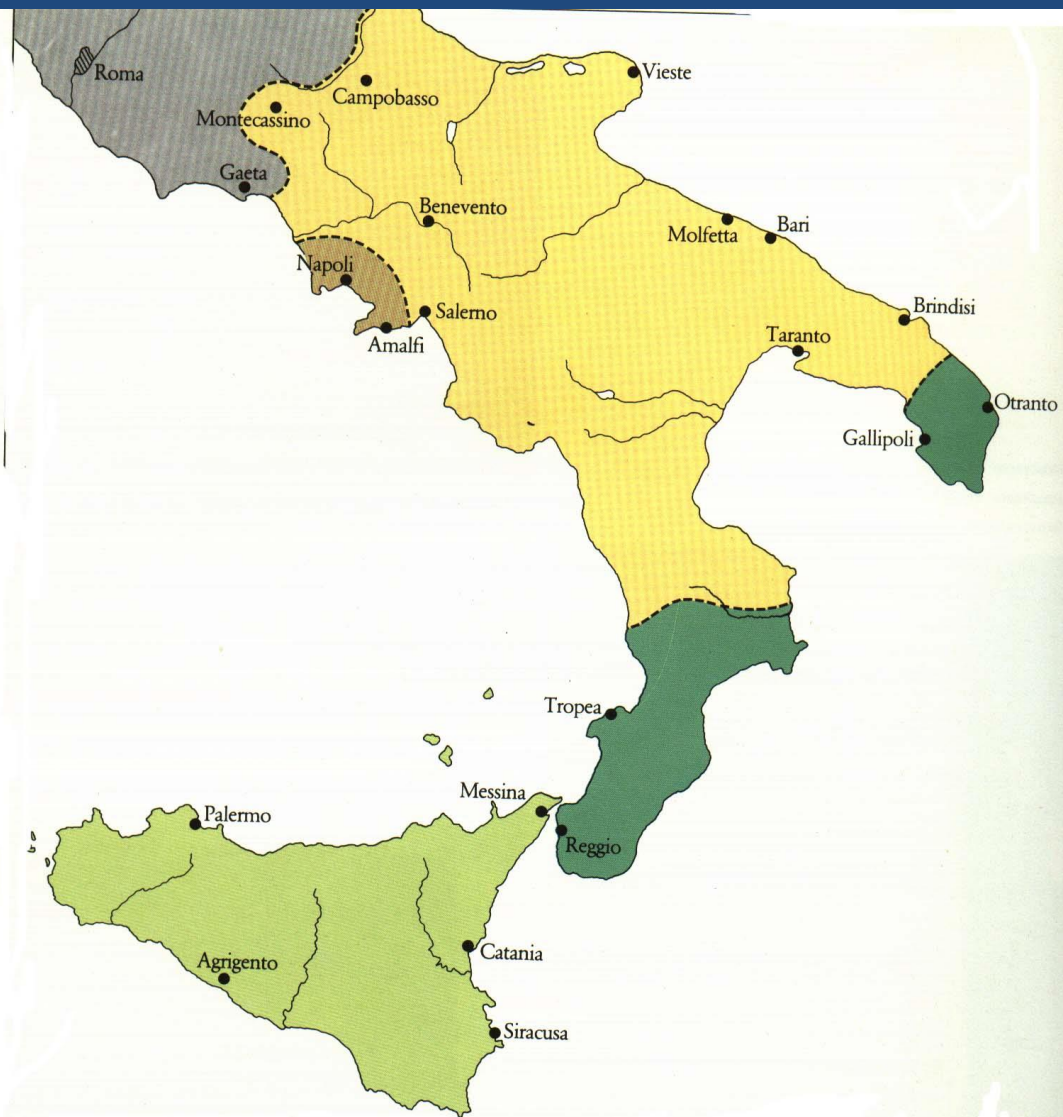

LA LANGOARDIA MINOR NEL IX SECOLO

- Ducato di Calabria
- Tema di Sicilia
- Ducato di Benevento
- Ducato di Napoli

- **Duca:** capo del ducato
- “**sculdasci**” governavano i centri più piccoli
- “**gastaldi**” di nomina regia amministravano la porzione dei beni assegnati
- Acculturazione
- Società non più militare ma latifondistica

Benevento

(*Ticinum geminum*-Pavia gemella)



Arechi II

- **758-774.**

Duca di Benevento

- **774-787.**

Principe di Benevento



Cod. Vat. Lat. 4939, f. 28v.

Arechi II, principe longobardo di Benevento,
offre il modello della chiesa di S. Sofia



Risveglio urbanistico
di Benevento sotto
Arechi II, duca nel 758

Benevento: chiesa di S. Sofia



Salerno

- 639-640: i Longobardi, stanziati a Benevento, guidati da Arechi I (590-641) diedero inizio ad un'offensiva contro i Bizantini in Italia meridionale annettendo anche **Salerno** che entrò a far parte del ducato di Benevento.
- poco dopo con Grimoaldo I (646-671?) divenne capoluogo di un vasto **gastaldato**

Salerno



Salerno

- prima dell'intervento di Arechi la città era un modesto "**castrum**"
- si trovava in una posizione geografica che poteva portare notevoli vantaggi all'economia del principato
- Arechi II accolse i profughi longobardi provenienti dal nord donando loro terre proprio in queste due aree

- Dopo la disfatta di Desiderio Arechi da duca si proclama **principe dei Longobardi**
- Leone Ostiense: «*Arechi fu il primo a voler essere chiamato **principe di Benevento**, mentre fino a lui i signori di Benevento avevano il titolo di duchi: si fece, pertanto, ungere dai vescovi, cinse la corona e ordinò che in calce ai documenti si annotasse “scritto nel nostro sacratissimo palazzo”*».
- Salerno assume una **funzione cardine** nella riorganizzazione del nuovo Principato di Benevento.

Paolo Diacono, *Carme per le fortificazioni e gli edifici di Salerno*

- scritto da con l'intenzione di celebrare Arechi II e gli edifici costruiti a Salerno
- versi probabilmente scritti a Salerno prima del 782, perché in quest'anno Paolo Diacono fu trasferito come ostaggio alla corte di Carlo Magno e vi rimase fino al 787, anno della morte di Arechi II e della composizione dell'epitaffio per la tomba del principe
- Paolo Diacono: Salerno tra *opulentissimae urbes* della Campania.

- Erchemperto nel IX secolo : “Arechi eresse una città **munitissima** con apposite costruzioni, elevata a guisa di **piazzaforte**, perché avesse costituito per l’avvenire un presidio per i principi nel caso d’incursione di un esercito su Benevento. E’ chiamata Salerno dal mare, che le è vicino e che è detto anche sale, e dal fiume Lirino: due nomi in uno”.
- *Chronicon Salernitanum* di X secolo : “Arechi, data ogni sicurezza a Benevento e alle sue figlie, si trasferì a Salerno, che è una città **munitissima** e illustre [...]. E il principe mirabilmente l’ingrandì e ne **rafforzò la difesa**” e poi “**elevò a grande altezza le mura della suddetta città**”.

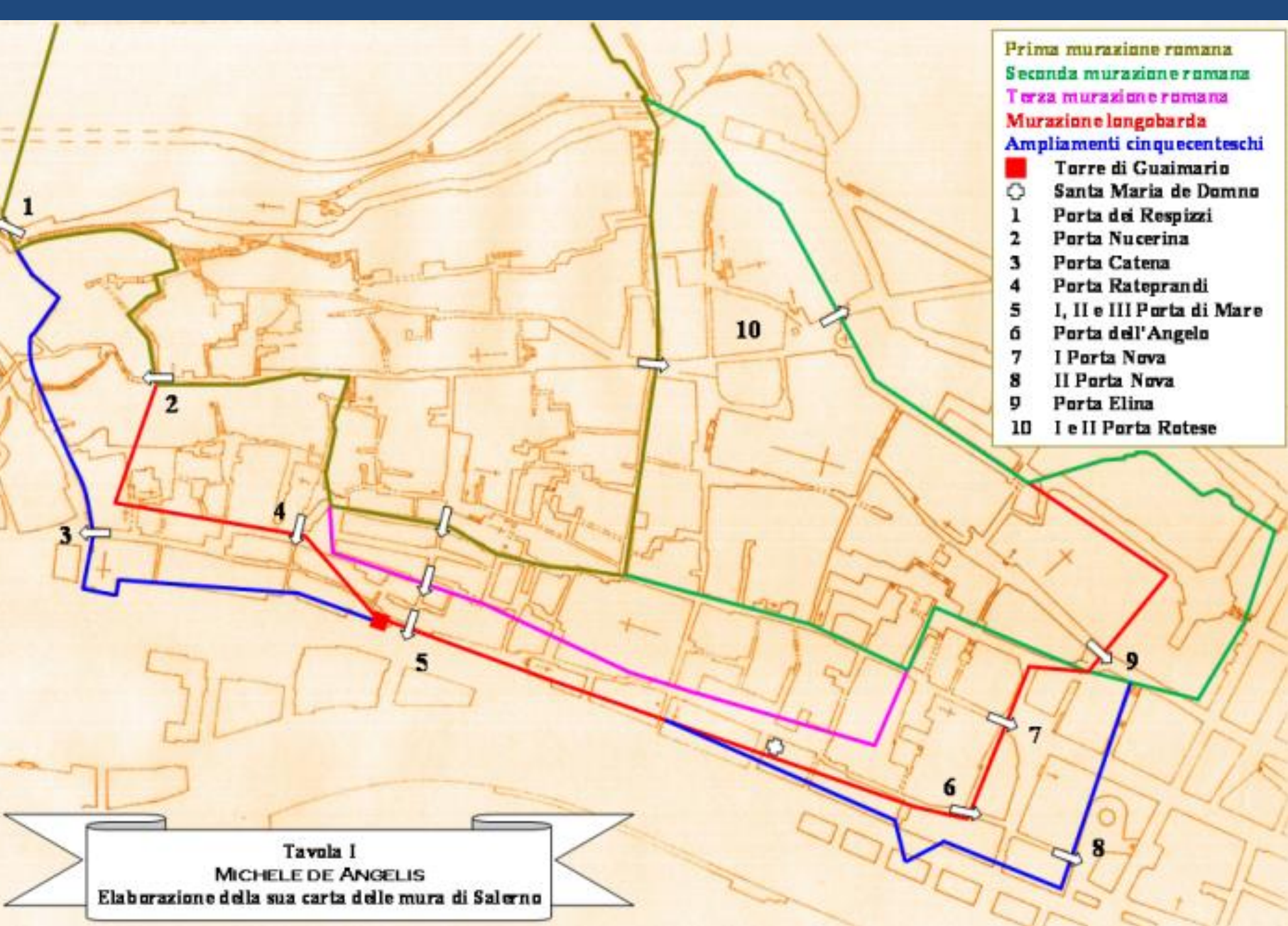

- Leone Ostiense: *“sbigottito pel terrore dei Franchi aggiunse una città nuova a Benevento e mirabilmente restaurò Salerno, antica fondazione tra Pesto e Nocera”* e cita anche il palazzo: *“costruì nobilmente **due palazzi**, uno a Benevento, l’altro a Salerno, e lo abbellì con magnifici versi di Paolo”*.
- *Chronicon Salernitanum* di X secolo *“Arechi fortificò in ogni parte questa città e in essa costruì **un palazzo di meravigliosa estensione e bellezza** e ivi, nella parte settentrionale, eresse una **chiesa in onore dei beati Pietro e Paolo**”*.

- *Chronica Sancti Benedicti Casinensis*: “Iste primus appellatus est princeps et fecit **duo palatia**, unum in Benevento et alium in Salerno”.
- *Chronicon Vulturnense*: “quem (Paolo) Arichis suscipiens, eum honorifice retinuit, a quo **palacium** infra Beneventum et alium in Salerno constructum versibus decorari fecit”.





Cappella Palatina
di SS. Pietro e Paolo

S. Pietro a Corte



Palatium

- fondazioni, su strutture di un complesso termale romano databile tra la fine del I e gli inizi del II sec. d.C.,
- fine del IV: alluvione provocò l'abbandono
- V : trasformato in luogo di culto cristiano

Complesso di S. Pietro a Corte



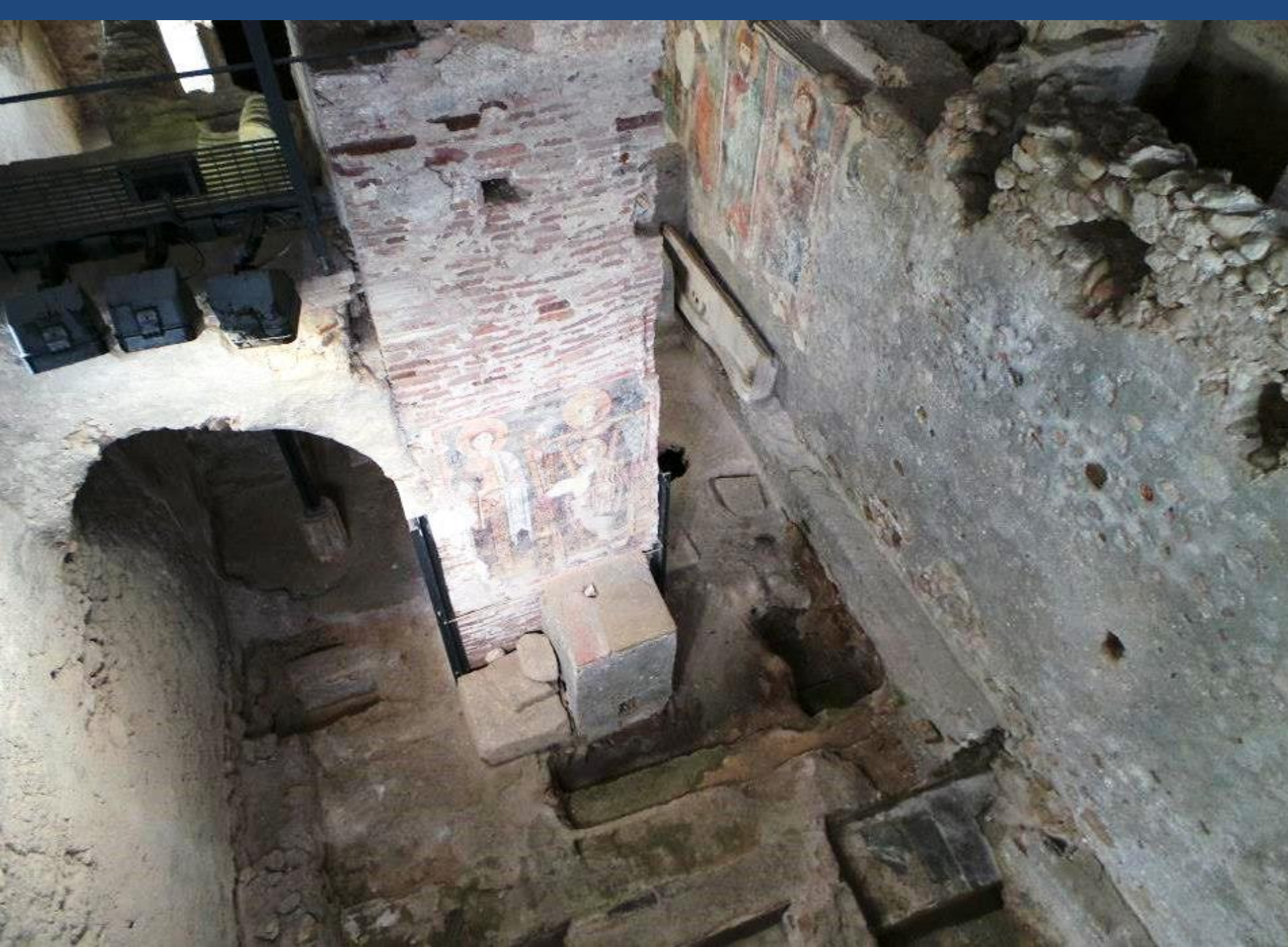







Salerno, cappella palatina di S. Pietro a Corte di Arechi II.
Titulus marmoreo, metrico. VIII secolo



Castello di Arechi







Salerno. Foto satellitare con delimitazione dell'area di età longobarda



- **Area fertile**
- **Ben protetta**
- **Vicinanza di Amalfi**

Via Sacra Langobardorum



Michele arcangelo

- santo/guerriero che sconfigge il demonio
- ha una bilancia con cui pesa le anime
- su altura
- protegge il lavoro agricolo



- **Frigia: Colosso e Laodicea**
 - Paol. (I Col.): rimprovera il culto per gli angeli, meno importante di Cristo
- **336 (can. 35): Concilio di Laodicea**
 - Venerazione degli angeli è idolatria
- **V: S. Agostino**
 - Angeli meno importanti del Cristo
- **Sozomeno e Giovanni Malala V-VI secolo:**
 - Costantino fondò un santuario costantinopolitano sulla sponda europea del Bosforo, a Sosthenion, dedicato all'Angelo (*Michaelion*)
 - santo taumaturgo
 - rito dell'incubazione



Montesantangelo S. Michele

- *Liber de apparitione*
 - 3 apparizioni

I apparizione: 490



S. MICHAEL IN MONTE GARGANO APPARET

I apparizione

- 490. un certo Elvio Emanuele, ricco signore del Gargano, aveva smarrito il più bel toro della sua mandria; lo ritrovò dentro una caverna inaccessibile. Nell'impossibilità di accedere nell'antro per recuperarlo, decise di ucciderlo scagliandogli una freccia con il suo arco; ma la freccia inspiegabilmente invertì la traiettoria e colpì il signorotto ferendolo.
- Elvio si recò dal vescovo di Siponto, che indisse tre giorni di preghiera e di penitenza al termine dei quali san Michele Arcangelo gli apparve in sogno dicendo: *"Io sono l'Arcangelo Michele e sto sempre alla presenza di Dio. La caverna è a me sacra, è una mia scelta, io stesso ne sono vigile custode. Là dove si spalanca la roccia, possono essere perdonati i peccati degli uomini [...] Quel che sarà chiesto nella preghiera, sarà esaudito. Quindi dedica la Grotta al culto cristiano"*.
- Il vescovo non diede però seguito alla richiesta dell'Arcangelo perché sul monte persisteva il culto pagano.

- **II apparizione (492): l'arcangelo aiuta gli abitanti di Siponto contro i nemici guidati da Odoacre**
- **III apparizione (493): il vescovo di Siponto vuole consacrare la grotta al santo, ma il santo appare e dice che è già consacrata. Il vescovo costruisce una chiesa**





San Michele al Gargano

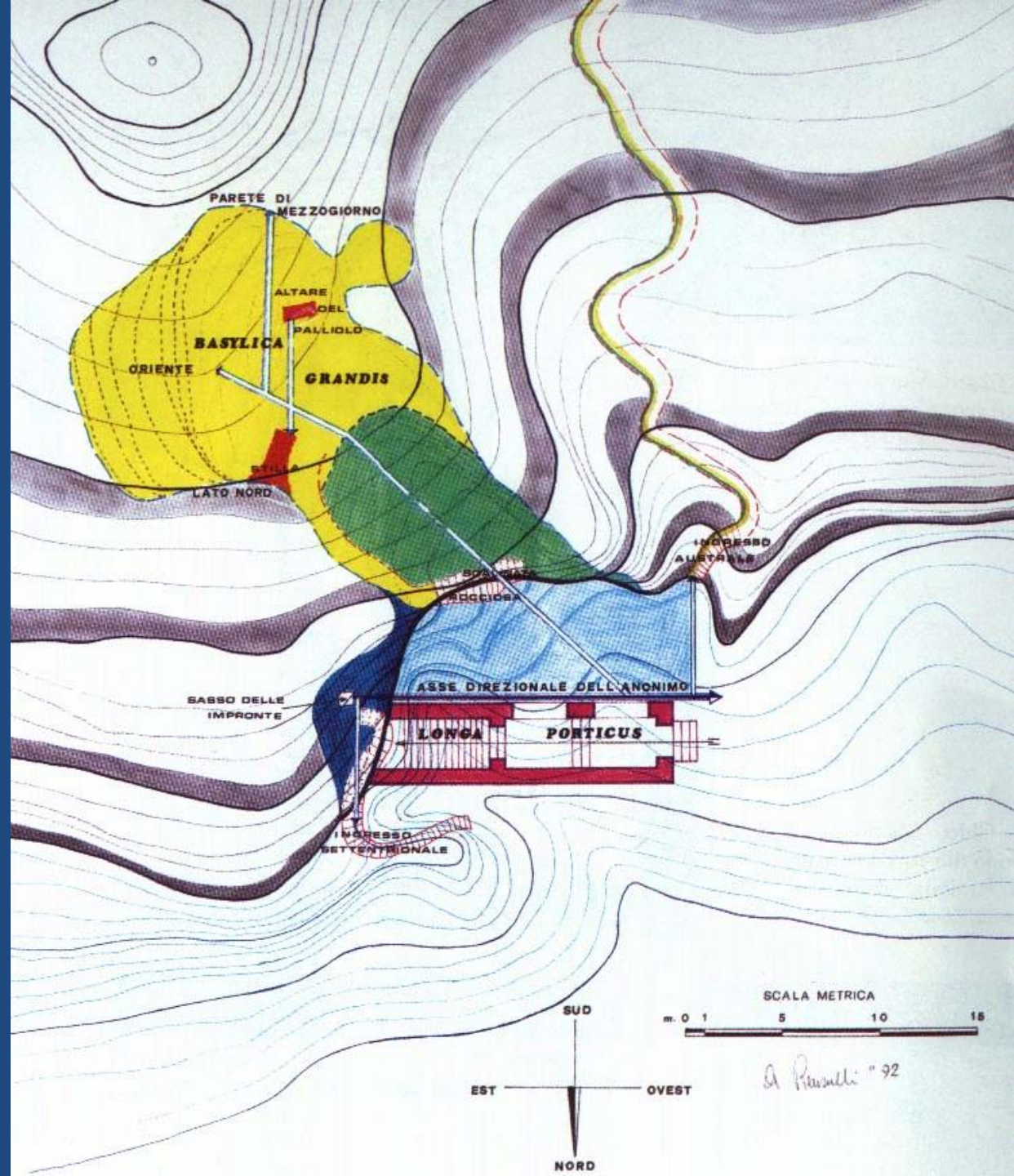

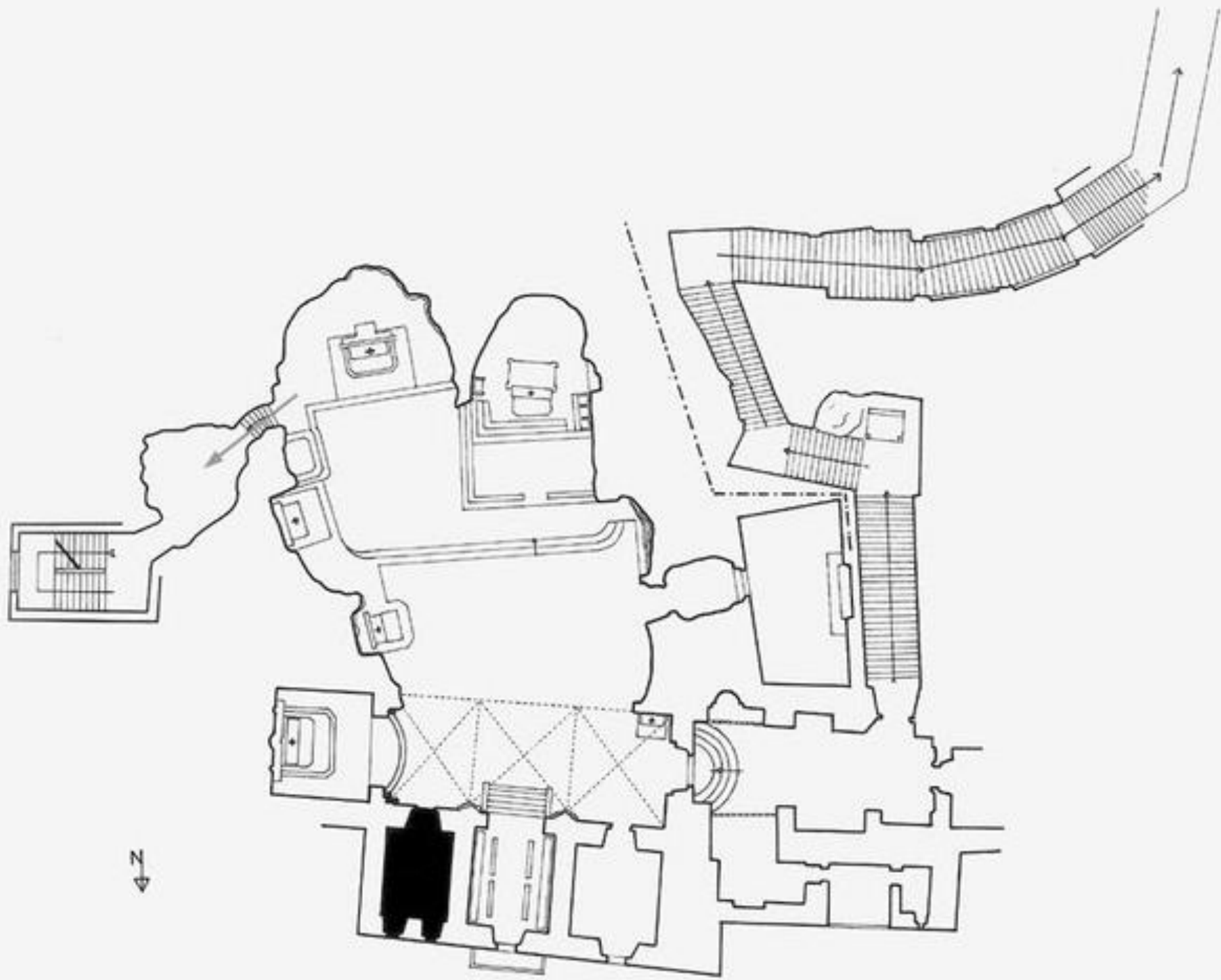

Gargano (FG), Grotta di San Michele, interno

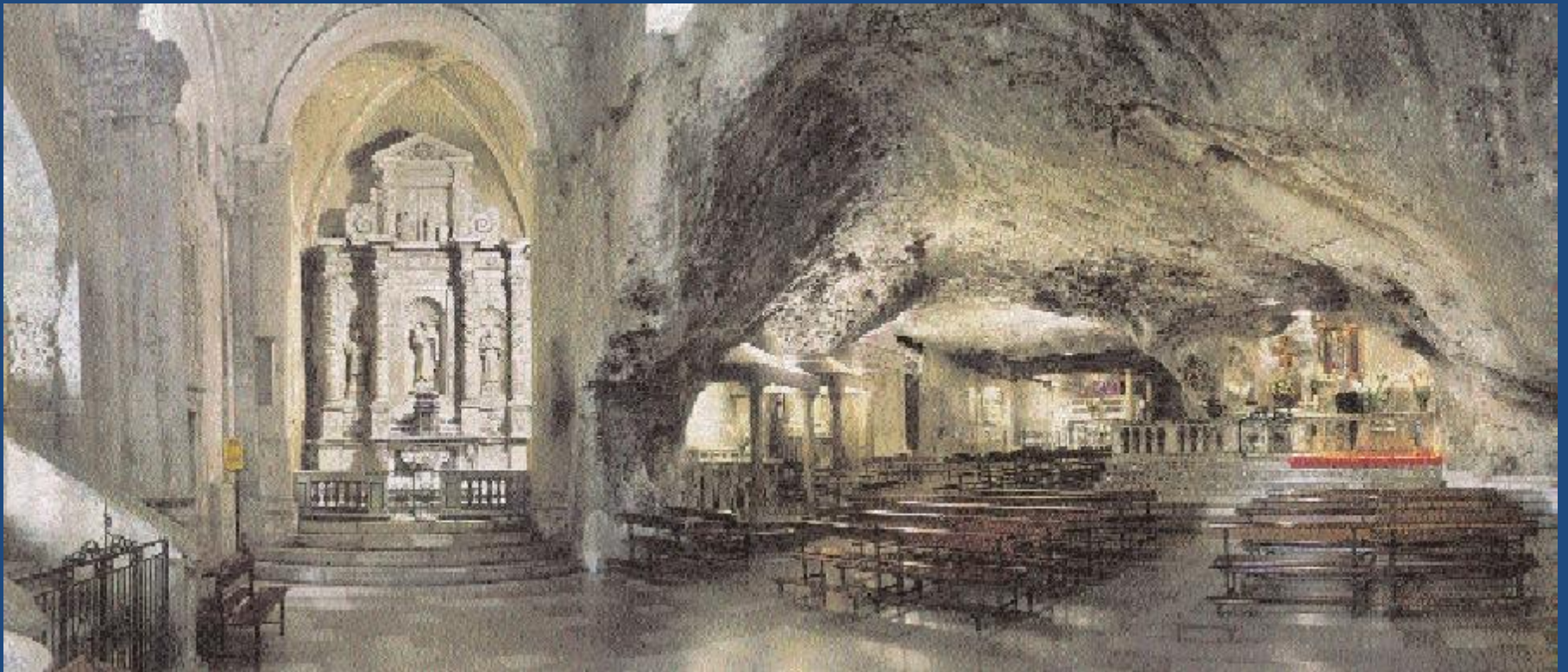

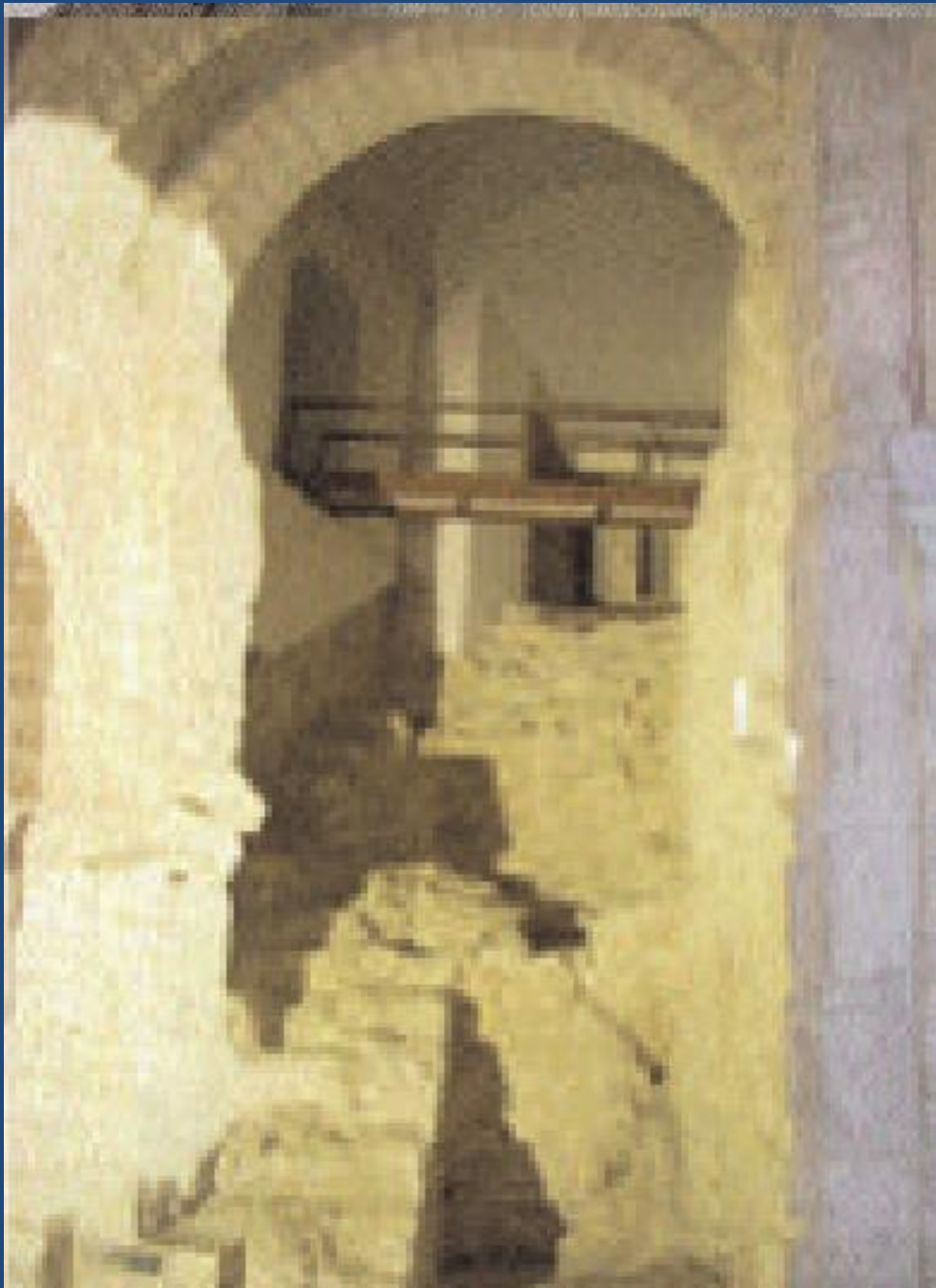

Gargano (FG).
Grotta di
San Michele
Arcangelo,
particolare
della scalinata

Iscrizione runica



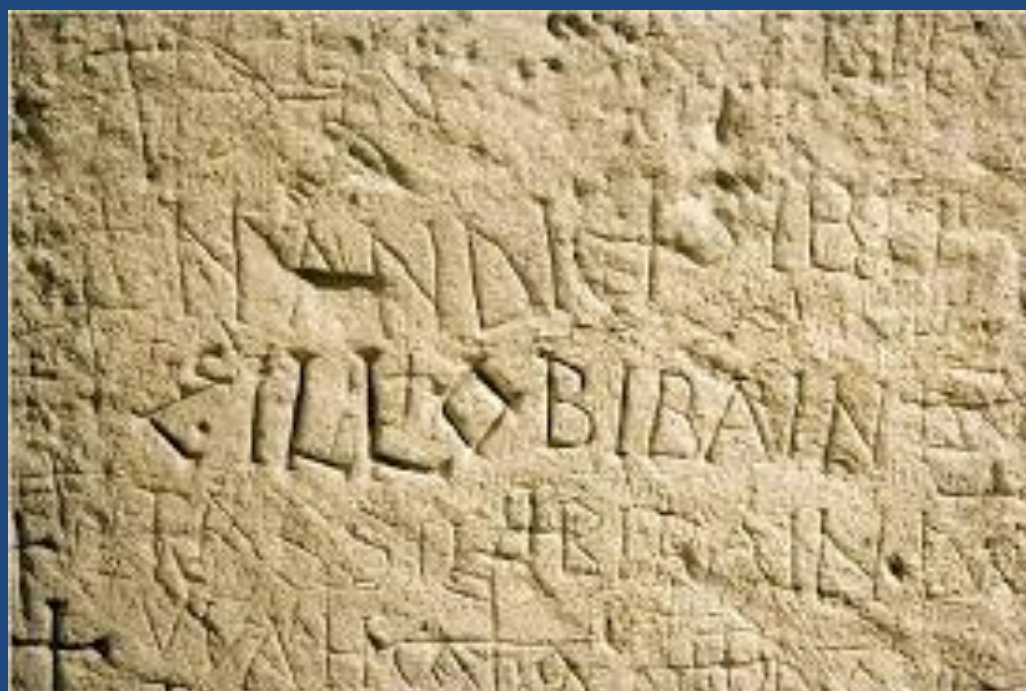
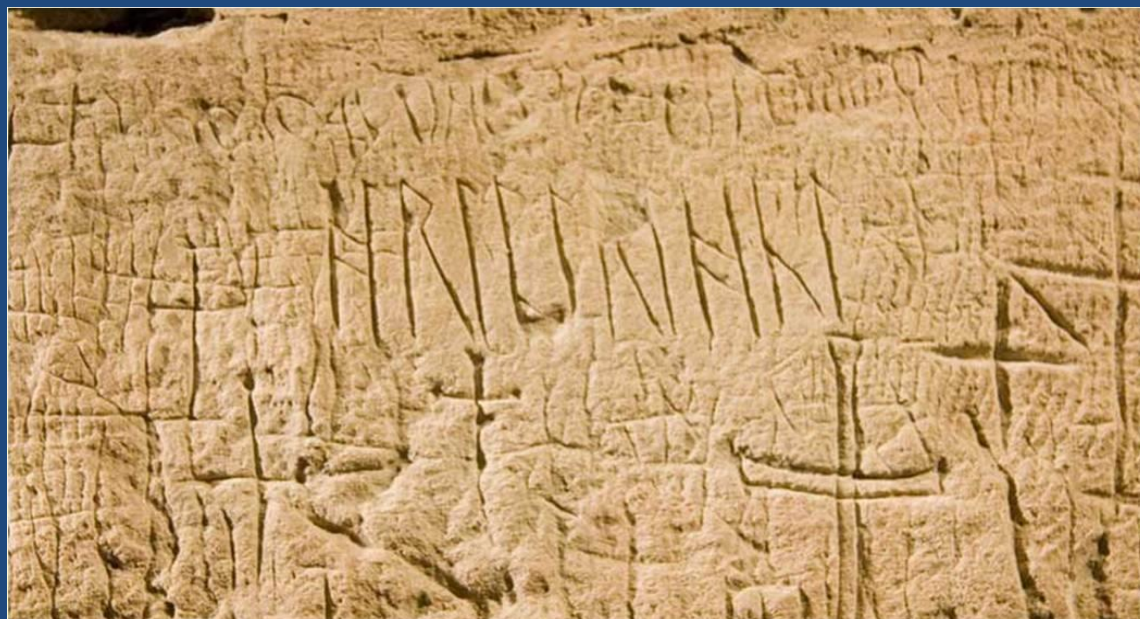

IX-X secolo

- **Lotte intestine**
- 851: **Principato** di Salerno
- **incursioni dei Saraceni** e dai tentativi di riconquista dell'**impero bizantino**, che riuscì a strappare al Principato di Benevento gran parte della Puglia
- tra i potentati locali emerge la **Signoria di Capua**
- Tentativi effimeri di riunificare il Principato



Puglia

- Dominazione longobarda meno lunga
- Presenza di arabi e bizantini

Catepanato



**Basilica di San Nicola (oggi nella sala "A" del Museo Nicolaiano),
epigrafe greca con monogramma di un funzionario bizantino, "Leone patrizio",
sculpito su un capitello della prima metà del secolo X.**





Basilica di San Nicola

(oggi nella sala "A" del Museo Nicolaiano),
epigrafe in greco,

originariamente sul muro perimetrale
all'inizio della navata sinistra della Basilica,
che celebra i lavori edilizi del Catapano e
cita esplicitamente Basilio Mesardonites,
regnante dal 1010 al 1017.

Bari

Annales Barenses

notizie sulle
vicende politiche
della città

(605-1043)

**Codice
Diplomatico
Barese**



Bari, San Gregorio



La Vallisa (XI secolo)





Tempietto di Seppannibale







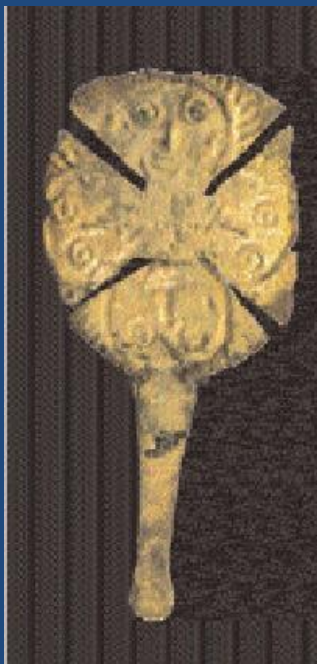

croce astile in lamina aurea con decorazione incisa. VI-VII secolo.
Pratola Serra (AV), loc. Pioppi-Basilica di S. Giovanni;
Museo Archeologico Nazionale di *Paestum*

Croce astile in lamina
d'argento con raffigu-
razione del volto di Cristo.

VI-VII secolo.

Pratola Serra (AV), loc.
Pioppi-Basilica di S.
Giovanni; Ufficio per i Beni
Archeologici, Avellino



Croce astile in bronzo con bracci a terminazione
espansa. VII secolo.

Venosa (PZ), area basilica esterna SS. Trinità;
Museo Archeologico di Venosa

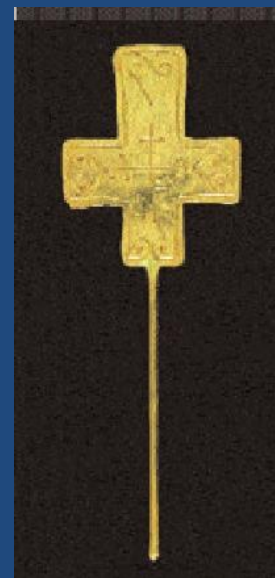

Crocette auree. VII secolo.
Museo del Sannio, Benevento
Crocetta aurea.

Crocetta in lamina aurea con gancio.
VII secolo.
Taurasi (AV); Museo
Archeologico Nazionale di
Paestum





Fibula zoomorfa.VI-VII secolo.Castrovillari, Celimarro (CS);Museo Civico, Castrovillari

Fibula bronzea ad anello apertocon estremità a protomi animali.VI-VII secolo.Belsito, Torre Toscana;Museo Nazionale della Sibaritide

Benevento



Campochiaro, Vicenne (CB). Tomba 33 in fase di scavo





Tomba 33



Tomba 23

Conclusioni

- No impermeabilità culturale
- Integrazione culturale
- Assunzione da parte di re, duchi, gastaldi, di oggetti simbolici del potere romano

Faragola (Ascoli Satriano, Foggia), *villa/fundus*

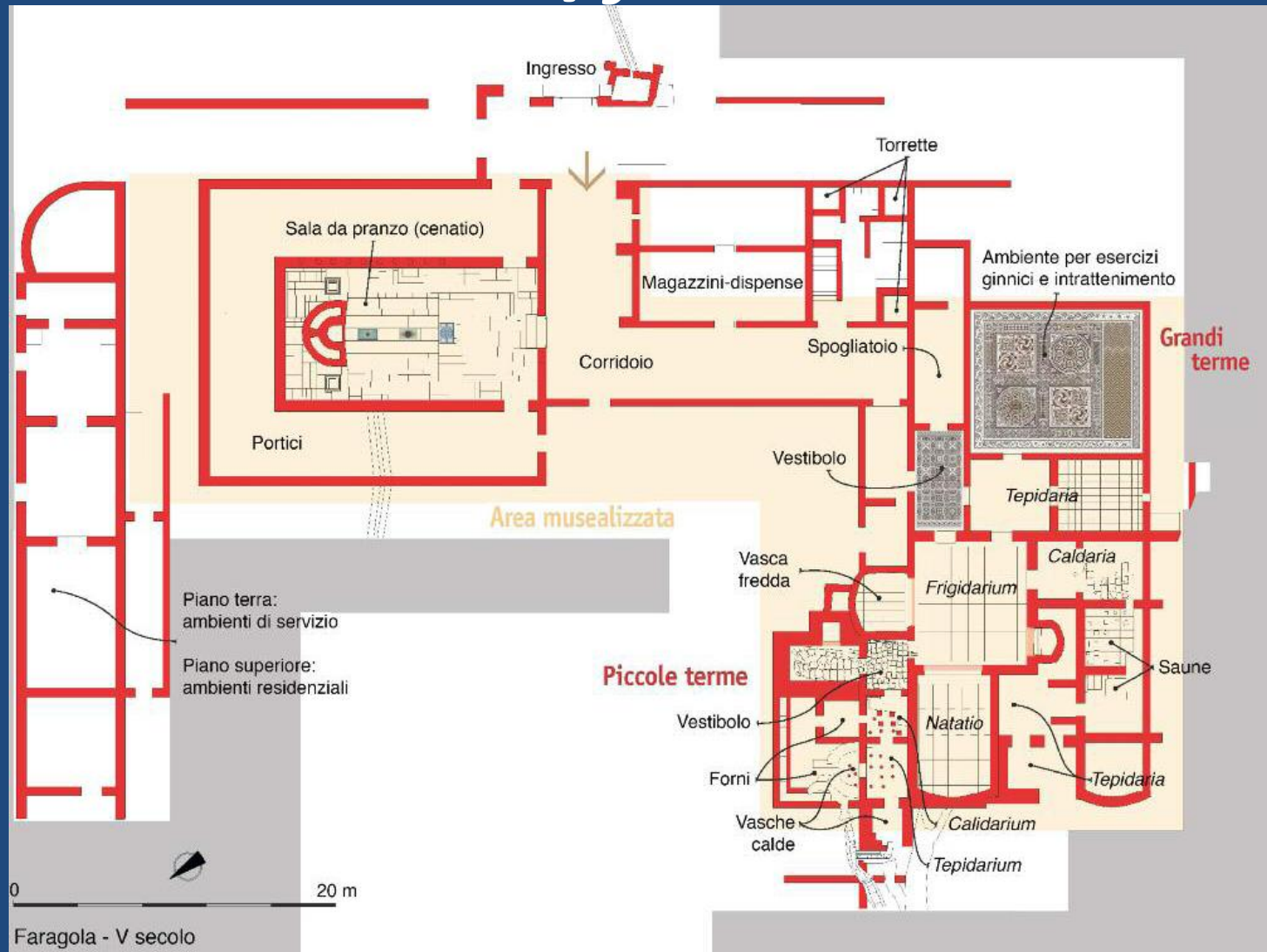

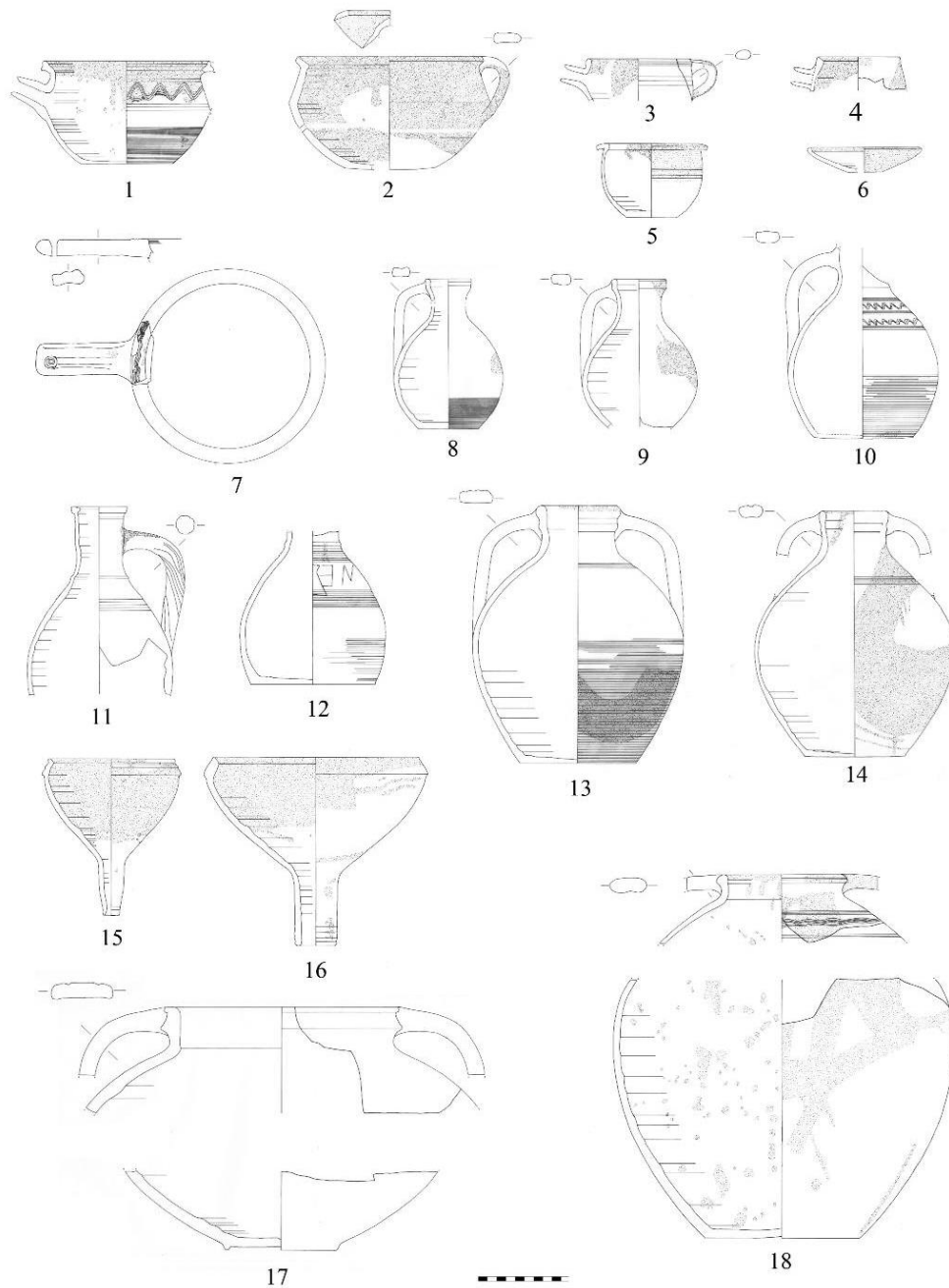

Vasellame longobardo





**Fornace e vasca
per la
decantazione
dell'argilla**

Vasca per la decantazione e/o pestatura dell'argilla e fornace



Forni a pozzetto apprestati nel vano antistante la *cenatio*



Forgia individuata nell'ala orientale del portico della *cenatio* (officina 5)



Forno da pane



capanna seminterrata



Nucleo di ambienti residenziali altomedievali ricavati in un edificio (granaio?) della villa tardoantica





XI secolo

Fine della *Langobardia minor*

- 1022: l'imperatore Enrico II espugna la capitale
- Normanni sanciscono la fine del ducato
- 1053: Roberto il Guiscardo espugna Benevento